

2026年度

香川県糖尿病療養指導士看護ネットワーク「Qの会」

総会資料

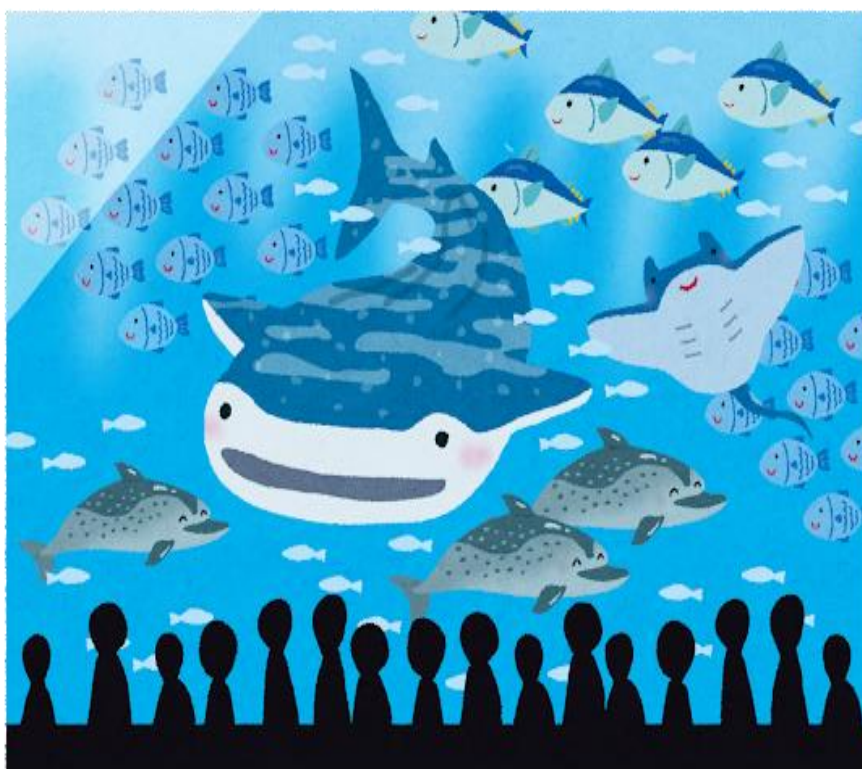

2026年6月

◇配布資料◇

報告事項

2025年度 理事会報告
2025年度 事業報告
2025年度 会計報告
2025年度 会計監査報告

提出議題

2026年度 事業計画（案）
2026年度 予算（案）
2026年度 役員（案）

理 事 会 報 告

	日 時	出 席 人 数	内 容
第 1 回	2025年4月19日（土）	11名	<ol style="list-style-type: none"> 1. 2025年度研修会について 2. 2025年度総会資料について 3. 20周年記念誌について
第 2 回	2025年6月10日（土）	11名	<ol style="list-style-type: none"> 1. 第38回研修会のタイムテーブルについて 2. 第39回研修会のテーマについて 3. 20周年記念誌について
第 3 回	2025年7月26日（土）	13名	<ol style="list-style-type: none"> 1. 第39回研修会のプログラムについて 2. ホームページについて 3. 20周年記念誌について
第 4 回	2025年9月27日（土）	14名	<ol style="list-style-type: none"> 1. 第40回研修会のテーマについて 2. 各委員会の活動内容について 3. 20周年記念誌について
第 5 回	2025年10月18日（土）	12名	<ol style="list-style-type: none"> 1. 第40回研修会のタイムスケジュール 2. 20周年記念式典のプログラム 3. 20周年記念誌について
第 6 回	2025年11月12日（土）	14名	<ol style="list-style-type: none"> 1. 第40回研修会のプログラムについて 2. 2026年度総会スケジュール 3. 20周年記念式典について
第 7 回	2026年1月20日（土）	13名	<ol style="list-style-type: none"> 1. 第40回研修会の企業協賛について 2. ホームページについて 3. 2026年度委員会の委員について
第 8 回	2026年2月21日（土）	14名	<ol style="list-style-type: none"> 1. ホームページについて 過去の研修会案内や会員専門ページなど 2. 研修会のアンケートについて 3. 会員情報データベースについて 4. 総会資料の印刷等について 5. 20周年記念誌について
第 9 回	2026年3月28日（土）	14名	<ol style="list-style-type: none"> 1. 総会資料の確認 2. 第40回研修会のプログラムについて 3. 20周年記念誌の予算について 4. ホームページの英語表記の修正

2025年度事業報告

事業	実施事項・および内容
I. 研修に関する事項	
1. 第38回研修会	<p>メインテーマ「災害時の糖尿病療養支援に必要なこと！」</p> <p>講演：「災害時に知っておくべき基本知識と最新の動向」 講師：香川大学医学附属病院看護部 看護師 日本DMAT隊員 熊野耕先生 開催日：6月22日（日） 開催場所：香川大学医学部看護学科305教室 参加者：45名（会員30名 非会員15名）</p>
2. 第39回研修会	<p>メインテーマ「糖尿病看護さほんのき パート2」 -看護師ができる食事療法と薬物療法-</p> <p>講演1：「食事療法の基本的な考え方」 講師：とみおか内科クリニック 管理栄養士 山本智美先生 講演2：「注射療法をする方への看護の基本」 講師：回生病院 糖尿病看護特定認定看護師 西山紀子先生 開催日：11月30日（日） 開催場所：香川大学医学部看護学科305教室 参加者46名（会員33名 非会員13名）</p>
II. ネット網作成・広報に関する事項	
1. ネット網作成	
1) 会員募集について	(1) Qの会ホームページ上にて随時募集案内
2) 会員名簿作成について	(1) 入会、退会、変更事項など会員の異動を把握（随時） (2) 会員名簿の修正と会員数の把握（随時） (3) 入会申込者へ入会手続きの連絡と会則の送付（随時）
3) 会費徴収について	(1) 総会資料送付時に会費納入の連絡（年1回） (2) 総会資料送付時に未納者に会費納入の通知（年1回） (3) 会費納入状況の把握（随時）
4) 会員および医療機関への連絡について	(1) 会員のみ総会資料送付
2. 広報	
1) ニュースレター	(1) 4月ニュースレター第41号発行 会員へ発送 (2) 9月ニュースレター第42号発行 会員へ発送
2) ホームページ	(1) ホームページの更新・メンテナンス、会員専用ページの開設 (2) ホームページからの研修申し込み受付 (3) ホームページからの質問および入会申し込み、会員登録の変更事項受付
III. 調査・研究に関する事項	
1. 「地域連携を目指した看護情報提供書の開発」の研究継続	(1) 研究課題「看護情報提供書の実践の有用性」研究協力機関（県下）の協力を得て実施した (2) 記載された看護情報提供書及び看護情報提供書の送・受信に携わった看護職者によるアンケートを回収・集計を行った (3) 県内研究協力機関の研究分担者・協力者との連絡調整を実施した
IV. 糖尿病看護の対策・推進事業に関する事項	
1. 地域連携の強化	(1) 糖尿病に関する地域包括ケアにおける香川県の取り組みの把握（未実施） (2) 地域連携に関する香川県下の糖尿病関連組織との合同会議（未実施）

2025(令和7)年度 「Qの会」 会計報告

2026(令和8)年3月

〈収入〉

	品別	収入	小計	備考
2024年度	繰越金	383,064		
2025年度	年会費3,000円×52人 年会費6,000円×3人 年会費9,000円×1人	183,000		
2025年度	研修会参加費 2,000円×15人(6月) 2,000円×13人(11月)	56,000		
2025年度	企業ブース代 10,000円×7社	70,000		
2025年度	利子	317		
			692,381	

〈支出〉

	品別	支出	小計	備考
理事会運営費	理事会開催にかかる費用	0		理事会交通費含む
研修会費用	研修会開催費用	20,319		文具等を含む
委員会活動費	委員会開催にかかる費用	0		会場費等
研究費	アンケート印刷、郵送費	0		研究発表にかかる費用
ホームページ維持費	ホームページにかかる費用	62,920		サーバー管理料・変更作業代・ウイルスバスター代・振込手数料
印刷・コピー代	印刷・コピー・封筒作成	2,674		
郵送費	総会・研修会のお知らせ 単位申請手続き	28,435		総会、研修会のご案内
事務用品	USB代・インカードリッジ・朱肉	2,200		
口座振込手数料	年会費の振込手数料 印字サービス料	8,262		152円×41+203円×10 (今年度印字サービス利用無)
			124,810	

残金

567,571

(会計 林・日野)

会計監査報告

「Qの会」の2025年度に関わる会計を監査しましたので、報告します。
2025年4月1日から2025年度の間のお金出納帳、証拠書類、預金通帳の提示を受け、
2025年度「Qの会」会計報告に基づき照合結果、下記の通り相違ないことを認めます。

2025年4月18日

会計監査

西山紀子

会計監査

國村昭子

2026 年度 事業 計画 (案)

事業	実施事項・および内容
I. 研修に関する事項	
1. 第40回研修会	メインテーマ 「糖尿病看護の現在と未来」 - 糖尿病看護におけるDXの今- 講演1: 「糖尿病看護におけるDXの今」 講師: 香川大学医学部看護学科 教授 西村亜希子先生 講演2: 「DXを取り入れた糖尿病看護の実践」 講師: 香川大学医学部看護学科 助教 林顯憲先生 開催日時; 6月28日(日) 開催予定 開催場所; 香川大学医学部看護学科教室
2. 第41回研修会	メインテーマ (仮) 「糖尿病看護きほんのき パート3」 講師 検討中 時期; 11月中頃に開催予定 開催場所; 香川大学医学部看護学科教室
3. 研修会の受講者へのアンケート の実施	第40回、第41回研修会における受講者へのアンケートの集計と結果分析予定
II. ネット網作成・広報に関する事項	
1. ネット網作成	
1) 会員募集について	(1) Qの会ホームページにて随時募集案内 (2) 研修会開催時に、受付に「入会のご案内」を設置
2) 会員名簿作成について	(1) 入会、退会、変更事項など会員の異動を把握 (随時) (2) 会員名簿の修正と会員数の把握 (随時) (3) 入会申込者へ入会手続きの連絡 (随時)
3) 会費徴収について	(1) 総会開催時に会費納入の連絡(年1回) (2) 研修会開催時に未納者に会費納入の連絡 (年1回) (3) 会費納入状況の把握 (随時)
4) 研修会参加者名簿について	(1) 会員および非会員の研修会参加者の名簿を作成 (研修会開催時)
5) 会員および医療機関への連絡について	(1) 総会欠席会員へ総会資料の送付 (総会開催時)
2. 広報	
1) ニュースレター	(1) 4月ニュースレター第43号発行 会員へ発送 (2) 9月ニュースレター第44号発行 会員へ発送
2) ホームページ	(1) ホームページの更新・メンテナンス (2) ホームページからの研修申し込み受付 (3) ホームページからの入会申込、登録事項変更、質問受付
III. 調査・研究に関する事項	
1. 「地域連携を目指した看護情報提供書の開発」の研究継続	(1) 研究課題「看護情報提供書の実践の有用性」について研究協力機関(県下)にて調査を継続する (2) 記載された看護情報提供書及び看護情報提供書の送・受信に携わった看護職者によるアンケートの回収・集計・分析を行う (3) 国内学会にて発表予定
IV. 糖尿病看護の対策・推進事業に関する事項	
1. 地域連携の強化	(1) 糖尿病に関する地域包括ケアにおける香川県の取り組みの把握

2026（令和8）年度 「Qの会」 会計予算(案)

2026（令和8）年4月

〈収入〉

	品別	収入	小計	備考
2025年度	繰越金	567,571		
2026年度	会員年会費	165,000		3,000円×55人
2026年度	企業展示費	50,000		10,000円×5社
2026年度	研修会参加費	60,000		2,000円×30人 (春：15、秋：15)
			842,571	

〈支出〉

	品別	支出	小計	備考
理事会運営費	理事会開催にかかる費用	30,000		理事会交通費なし
研修会費用	研修会開催費用	100,000		文具、講師料等
委員会活動費	委員会開催にかかる費用	10,000		会場費等
研究費		0		研究助成金で充当
ホームページ維持費	ホームページ等にかかる費用	100,000		サーバー管理料・変更作業代・ウイルスバスター代
印刷・コピー代	印刷・コピー・封筒作成	50,000		
郵送費	総会・研修会のお知らせ 申請手続き	80,000		総会、研修会のご案内 郵便代110円×150×2 =33,000
事務用品	USB代・インカードリッジ・朱肉	30,000		
口座振込手数料	年会費の振込手数料	10,000		
20周年記念事業		250,000		
予備費		182,571		
			842,571	

(会計 林・日野)

2026年度

香川県糖尿病療養指導士看護ネットワーク「Qの会」

役員名簿(案)

役員名	氏名	施設名
会長	市原 多香子	香川大学医学部看護学科
副会長	谷脇 直美	とみおか内科クリニック
副会長	西原 環	香川労災病院
監事	宮武 陽子	
会計	西山 紀子	回生病院
会計	國村 昭子	回生病院
理事	藤本 さとし	セントケア四国(株)
理事	串田 久美	檜村病院
理事	小松原 たか子	香川県立中央病院
理事	西村 亜希子	香川大学医学部看護学科
理事	山原 真由	香川労災病院
理事	岡田 亜子	屋島総合病院
理事	日野 日登美	香川大学医学部附属病院
理事	竹原 美妃	小豆島中央病院
理事	横山 知子	高松赤十字病院
理事	中村 かおり	香川大学医学部附属病院

2026年度

香川県糖尿病療養指導士看護ネットワーク「Qの会」

委員会・委員名簿

委員会	氏名（●は委員長）	施設名
調査研究委員会	市原 多香子	香川大学医学部看護学科
	西山 紀子	回生病院
	●宮武 陽子	
	國村 昭子	回生病院
研修企画委員会	●藤本 さとし	セントケア四国（株）
	岡田 亜子	屋島総合病院
	西原 環	香川労災病院
	西村 亜希子	香川大学医学部看護学科
	横山 知子	高松赤十字病院
	山原 真由	香川労災病院
	●西原 環	香川労災病院
広報委員会	串田 久美	檜村病院
	小松原 たか子	香川県立中央病院
	日野 日登美	香川大学医学部附属病院
	中村 かおり	香川大学医学部附属病院
	●日野日登美	香川大学医学部附属病院
ネット網作成委員会	谷脇 直美	とみおか内科クリニック
	竹原 美妃	小豆島中央病院

香川県糖尿病看護ネットワークQの会 会員数および会費納入状況

2026年 3 月 31 日

会員数68名

* 2025年度 新入会員数 3名

* 2025年度 退会者数 2名

○会費未納者数

* 2023/2024/2025年度未納 1名

* 2024/2025年度未納 4名

* 2025年度(1年間)未納 10名